【皇紀二千五百九十四年】 昭和九年十月十八日 京城日報（日刊） （第三種郵便物認可） 第九千六百六十一號

京城日報
十月十七日（水） 夕刊
發行所 京城府太平通一丁目 京城日報社

すき燒 鳥料理 水炊 本町二丁目喜樂館横 喜久家 電本三三八〇番

頑張る陸軍

緩和策を許さず 政府案斷行に邁進

首腦部會議で決定す

【東京電話】十六日午後五時から陸相官邸に開かれた陸軍首腦部會議の結果、陸軍としては如何なる事態の發生を見るとも飽まで陸軍決定案をその儘實現し、その間如何なる緩和策の介入をも絶對に排除する方針を決定し、十七日の臨時閣議に於て林陸相は假令各閣僚の反對あるとも斷じてこの主張を貫徹させる決心を固むると同時に、關東軍司令官にこの旨電報を以つて通達した

菱刈長官 三局長に鎭撫要求

【新京十六日電通】菱刈關東長官は十六日在滿機構に反對せる關東廳の目下內務、中村財務、大與警務の三局長の出京を命じた、長官は一應關東廳職員の鎭撫を要求したる後、若しこれを肯んぜざる場合は其の威力を以て鎭壓することゝなつた

關東軍も聲明

【新京十六日電通】關東軍司令部では十八日在滿機構改革問題に關する重大聲明を發することゝなつた

拓務判任官 辭意を固む

【東京電話】拓務省判任官代表の實行委員二十五名は十六日夜深更に至るまで協議の結果、關東廳職員が若し辭職をなす場合にはこれと行動を共にするため、總辭職を行ふ方針で、十七日中に全判任官の辭表を取纒めることに決定した

兩課長留任

【東京電話】辭表提出中であつた八田、森東兩拓務省課長は十六日午後六時半河田拓務次官の切なる慰留により辭意を翻し留任することに決定した

ふけの閣議

斷行か、妥協か 政局への影響重大

【東京電話】在滿行政機構改革問題に關する十六日の閣議は難論百出の途に一致を見るに至らずして、十七日に持越され本日午後三時より臨時閣議を開き、これを斷行することゝなつた、而して當日政府が案出した新妥協案は行政事務局長と拓務部長の上に憲兵司令官兼任の警備總監を置き、その下に文官の警務部長を置かんとするものであるが、この妥協案に依れば要するに實質は、拓務部長の名稱を警備總監に變へたるに過ぎず、何等の緩和策になつてゐないのである、陸軍側は現案斷行以外如何なる妥協案も認めぬことに決定してゐるので十七日の臨時閣議に於て陸相は到底この妥協案に應ぜざることゝならう、こゝに於て臨時閣議

窮した政府 妥協案に一縷の望みを繋ぐ

【東京電話】在滿行政機構改革問題の紛糾解決に窮した政府は左の最後的妥協案に一縷の望みをつないでゐる

一、行政事務局長の下に新に總務（若くは保安）總監（武官）を設けその下に警務部長（文官）を置く

一、憲兵隊司令官は警備總監を兼任す

は

一、改革原案を認めて彈壓方針を以て現地に臨むか

一、改革原案を認めて彈壓方針を以て現地に臨む場合には治安上憂慮すべきものがあらう、依つてかゝる危險を冒しての方策は反對であるとして原案に反對するか

の何れかを取らざるべからざることゝなり、政局へ與ふる影響は最も重大である

ユ、伊兩國に注意喚起 イギリスから

【ロンドン十六日電通】マルセーユ凶變後最初の外交上の動きが十六日イギリス外交部の手で行はれた、即ち駐伊イギリス大使ドラモンド氏、駐ユーゴスラヴイアイギリス公使ヘンダーソン氏はそれぞれイタリー、ユーゴースラヴイア兩政府に對し兩國關係惡化の折柄相互に節度ある行動を執られたいと注意を喚起する處あつた

天皇陛下御親祭 宮中賢所の神嘗祭御儀

【東京電話】新穀を供し奉る宮中賢所の神嘗祭の御儀は十七日 天皇陛下御親祭の下に午前十時より嚴かに行はれ、伊勢神宮へは勅使伊勢神宮掌典公を參向せしめられた上奉幣あらせられた

……◇……

秋色一入こまやかなこの日宮中賢所では白衣に清められた掌典以下奉仕の諸員參列中よりも、午前九時半閑院宮載仁親王以下各國務大臣、一木樞相も三條掌典長、松平式部長官、鈴木侍從長、湯淺宮相、牧野內府以上の文武官に續いて秩父宮閑院兩殿下を初め奉り御在京の各皇族殿下が大禮服の御正裝にて御參列あらせらるれば賢所の神前供饌など神樂歌の裡に行はれ、三條掌典長恭々しく祝詞を奏し奉る

……◇……

斯くて午前十時御親拜にて御出御、侍從長以下側近者供奉關寮を從へさせられて賢所に御參進、內陣の玉座に着御あらせられ、玉串を嚴かに御捧奠あらせられ御拜禮遊ばされ、次いで皇后陛下御代拜を竹屋女官長奉仕し 皇太后陛下にはこの日特に行啓御拜あらせられ、次いで御參列の皇族殿下御拜禮に次いで各員の拜禮あつて、御儀は正午一時近く御終了になつた

外交陣整備に 廣田外相の特使として渡歐 吉田大使の入城談

三五、三六年の危機に備ふべく歐米の外交陣整備に廣田外相の特使として在外大公使との連絡提攜にわが對外方針を徹底せしめるなどの重要使命を帶びて渡歐する吉田特命全權大使は十七日午前六時四十五分着『ひかり』で、渡歐中の世話役となつた才媛和子さんと北澤書記官を帶同、二十年ぶりに入城した、朝鮮ホテルに少憩後、倭城臺官邸の宇垣總督を訪問、總督と懇談、同夜九時十分發列車で入滿中の本庄、奉天領事と同道北行、新京に兩三日滯在、菱刈長官其他と會見、シベリア經由モスコーに向ひ三日滯在後、ベルリン、ワルソー、ロンドン等に於て各大公使と會見、明年一月中旬渡米、二月中旬歸朝の筈であるが、同大使は語る

傳へられるやうな在外大使會議を開くものではなく、又中國外交に一轉機を齎らす方針を携行するなどといふやうな仕事でもない、唯廣い意味で在外大公使に現在日本の實情を誤りなく傳へて外交上の資料とすることなどであると思つてゐる、滿支の狀態なども十分傳へたいと思つてゐる、たゞイタリーは嘗て自分の駐在したところではあるし、杉村大使も最近新任されたことであるから立ち寄るつもりである、大公使との事務上の連絡打合せ以外には別に諸外國の要路と會見する豫定はない

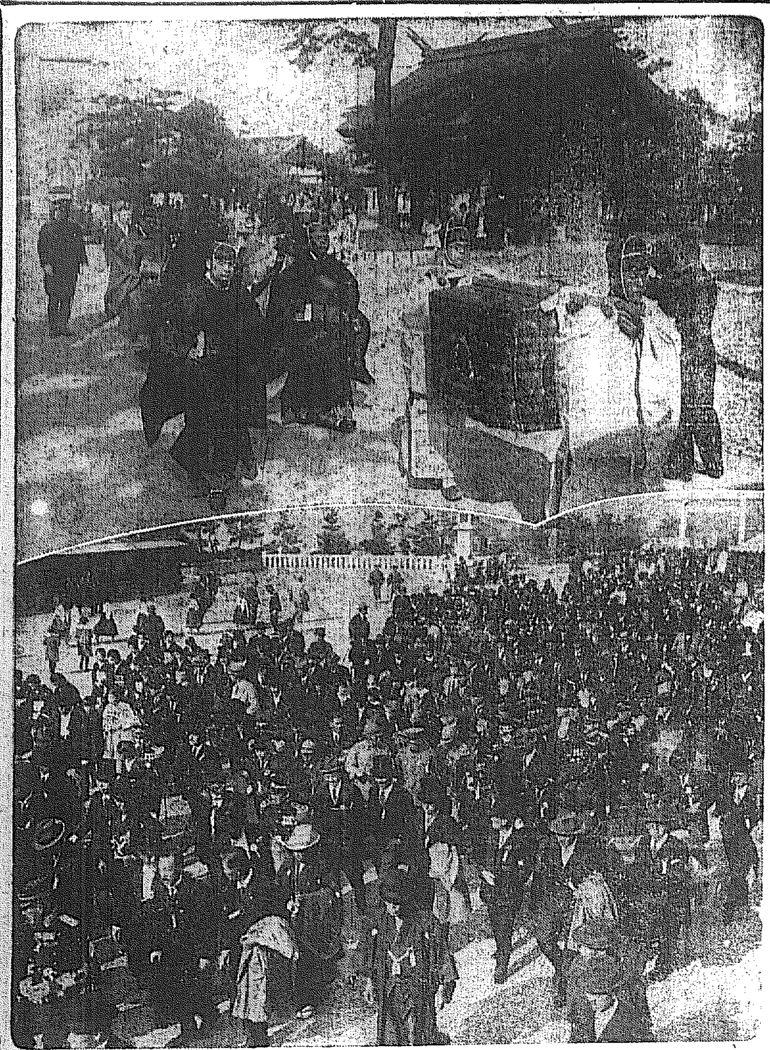

朝鮮神宮例祭 宇垣勅使參進す

朝鮮神宮例祭は秋空晴れたお祭り日和りの十七日午前十時より神宮大前に於て莊嚴に執行された、定刻文武百官民間有志數百名大禮服禮裝にて所定の席に着席、奏樂裡に神饌を供し阿知和宮司祝詞を奏した後、前夜來勅使殿に參籠せる勅使宇垣總督は衣冠束帶に威儀を正し、矢野祭事官以下の隨員を從へ神饌の前導にて御幣帛を捧じ、しづしづと參進、勅使隨員御幣帛を唐櫃より出し案上に置けば宮司之を神前に奉り、勅使神前に進み御祭文を奏して退下

次いで李王家御使篠田長官、李鍝公、李鍵公兩家御使市野澤御用掛、今井田總監、植田軍司令官、山田城大總長、朝鮮貴族總代、文官總代小川高等法院長、武官總代、各道々民總代松本知事、京城府民總代伊達府尹、順次拜禮、午前十一時半祭式を終り、參列者一同は勅使殿裏山直會場にて直會を頂戴し、正午過ぎ盛況裡に退散した（寫眞は朝鮮神宮大前に參進する宇垣勅使と參列の官民）

山本軍縮全權 十六日倫敦に着く けふ會商方式協議

【ロンドン十六日電通】海軍軍縮豫備會商ロンドン豫備會商に提示すべき帝國政府の具體的新軍縮案を齎し、アメリカ經由急行せるわが全權山本五十六少將は十六日午後四時半ベレンガリア號でサザンプトン港に上陸し英國海相の名代として同港まで出迎へたジヤクソン英海軍中佐及び加藤日本大使館附武官補佐官等の出迎へを受けると同車で午後七時四十五分ロンドンのウオータールー停車場に到着した。驛頭には英國外相名代ユトワ・ブース書記官以下二名、英海軍國イツケンス少將以下二名、軍縮會議帝國首席全權松平駐英大使以下大使館首腦部が出迎へた

山本全權は長途の旅行にも拘らず元氣に精悍の色を漲らして下車、ジヤクソン中佐の紹介で出迎へ者と握手を交した後、松平大使と同乘し、宿舍ブーバナホテルに入り十七日以後のプログラムにつき松平全權と對策の打合を遂げた結果十七日午前十時から大使館官邸に於て兩全權が正式に會合し、東京より送られた訓令を傳達し、會商方式につき協議を行ふことに決定した、なほ十七日には右協議を終了してからマツク首相、外相、海相を個別的に歴訪し、山本全權着英の挨拶をなす筈である

攻擊兵力の縮減を期す 帝國の方針を 山本代表語る

【ロンドン十六日聯合】帝國の興望を一身に荷ひいよいよ目的地ロンドンに乘り込んだわが代表山本五十六少將は車中海軍豫備會談に臨む帝國政府の方針を闡明し、次の如く述べた

ワシントン海軍條約は全く偶然の所産に過ぎない、即ち偶然的事情を基礎とした點において同條約は重大なる缺陷を持つてゐるが更に同條約の基準たる比率主義は各國國防上の必要を無視したるものである、特に各國海軍力に兩備に差等を附してゐる點において帝國政府は到底首肯し得ない、これら現行海軍條約の缺陷に鑑み、帝國政府は來るべき豫備會談において一切の國家間に公正不偏、しかも、各國國防の安全を保障するとともに軍備の實質的縮減を實現する新軍縮方策を提議するであらう帝國政府は特に、攻擊的兵力の縮減を期待するが、方策により各國が自國國防の安全を保證されるとともに、如何なる國家の軍備も他國に脅威を與へなくなるであらうと確信する

ついで山本代表は豫備會商に臨む決意を披瀝して曰く

來るべき豫備會談は相當困難なるは充分覺悟してゐるが、同時に帝國政府の新軍縮方策は公明正大世界平和に貢獻し、また各國々防の安全を確保する正論なることを確信してゐるから、予は飽まで英米兩國を說いて正論に聽從せしめ、滿足なる協定に達する決心である以上、或程度の互讓は已むを得ない、帝國政府は國防の平等權確立、比率主義に代りて守るに足り攻むるに不充分な程度の實質的軍縮を實現する根本原則については絶對讓歩出來ない、從つて今度の豫備會議では順序として先づ根本大綱から話を始めることとなら、アメリカ政府は現行海軍力比率變更に反對してゐるとは承知してゐるが予は日英米三國が平等に最大限の軍縮を實行して何故にアメリカだけ自國の國防の安全を脅かされることになるかを反問してやるつもりだ、とにかく大いに努力する

山本代表は夕食後、下村、岩下、岡三大佐と打合せ、更に十七日午前十時半打揃つて大使館に松平大使を訪問、公式に到着の挨拶を述べる筈である

米國記者團 門司を通過

【門司電話】鮮滿の視察旅行を終へた米國新聞記者團十名は日本新聞協會員一行は、十七日朝門司港着のうすり丸で海路歸來したが、門司より乘船の驛長の案内で、同九時半より風師山のドライブを試み、次いで門司倶樂部に於て歡迎茶話會に臨んだ上午後一時出帆の同船で海路神戸に向つた

米代表倫敦着

【ロンドン十六日聯合】海軍軍縮豫備會商に列席のアメリカ代表デヴイス氏、作戰部長スタンドレー提督は十六日午後三時マンハツタン號でプリマスに到着、午後八時五分プリマスからパデイントン驛に到着、アメリカ大使館員及びイギリス政府代表の出迎へを受け宿舍のフラリツヂ・スホテルに入つた、兩代表とも態度頗る愼重で多くを語らず、本會議が開かれる見込みかとの質問に對しデヴイス代表は次の如く述べたゞけである

ロンドンに乘込んだのは要するに各國政府の方針について說明を聞くために外ならない、豫備會談を通じアメリカ政府はあくまで白紙だ

親鸞聖人（22）

鳳雲篇 吉川英治作 山村耕花畫

啞の世（十一）

こゝには諸惡の聲も、ひそむ隙がない。

明るさで、いつぱいだ。

「どれ、私にすこし」

範綱が、抱きとると、

「わしにも、抱かせてみい」

眠つてゐる十八公麿を、手移しに、膝へ取つて、

「重うなつたの」

父の有範は、

「さうぢやろう、凡の子よりは、ずんと健かおぢや」

と、自慢顔である。

すると又、吉光の前は、

「もう、何か、ものを云ふてもよい頃ではございませぬか」

案じ顔に云つた。

「ほゝゝ、今も兄上と、途々話したことですが、まだ〳〵」

「ご心配ではない」

「でも、かた言ぐらゐは」

「泣けば、よいのです。泣くことは、泣くでせう」

「時々、耳のひしげるやうな大聲で、泣きまする」

「それでいゝ」

有範はべつに氣にはしてゐなかつた。何よりは、膝にのせると、ずつと重いものを感じるこの子の健康さに信頼ができる。親ごゝろに、啞かと案じれば啞のやうにも思へるほどきちりと結んでゐる唇はなか〳〵あかなかつたけれど、眸は、つぶらで、よく澄んで、青空のやうな白眼のうちに黑い瞳きをもつて、この世への意志を瞬きかけてゐる。そして、眠る時は、ふかぶかと、濃い睫毛をふせてゐるのだつた。

「大丈夫ぢや」

父みづからが、から、折紙をつけてゐた。

けれど——

やがて、翌年になつた。

まる一年の誕生日がくる。かぞへ年では、二歳になつたのだ。夏もすぎ、秋にもなつた。

ところが、それにもかゝはらず十八公麿はまだ、ものらしい言を唇からもらしたことがない。乳母は、漸く不安らしい顔をひそめて侍從介へ、

『和子さまは、やはり、啞でゐらつしやるかもしれません』

そつと、洩らしたといふし、父の有範も、

『よいわ、五體さへ、そろふて居れば』

と、かなしい諦めをもちかけて居た。

誰ともなく、出入する雜人のあひだにも

『日野のお館に生れた嬰兒は、啞子ぢやさうな』

と、噂された。

世間の人には、それが、冷たく聞えた。彼女も又、さう信じて

『なんの因果』

と、悲しみ沈んだが、子のない不幸をなげいて、如意輪觀世音に授かつた珠に、わづかな、不平をいふのは慾のふかさといふものであると思つた。

ことには、自分の血液といふものも考へ出された。源家の戰人である祖先たちは、どれ程この世に修羅を作つたかしれない。父の義親や、伯父の義朝が殺した人間の數だけでも、千塔萬塔を建てゝも及ばぬ位な罪業であらう。その血統の末に、ひとりの啞の子が産れるぐらゐは、諸行應報のさばきから遁れ得ない人間の子としてはむしろ、慈悲のお酬いと、有難く思つていゝのではないか。

彼女は、さう考へ直した。

だが、母性としての悲しみは、依然として、悲しみであり、世間へも良人へも、いひしれない負目を感じて、その惑ひは脱ぐことができなかつた。

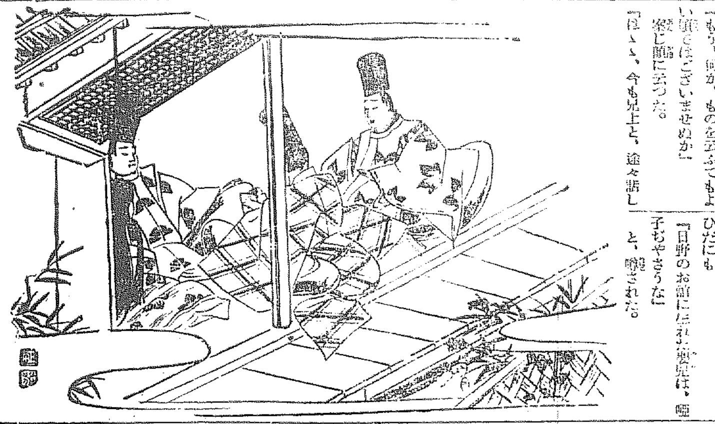

（主婦之友十一月號の全讀者に贈呈する特別附錄）
防寒物百種の作方
編物と裁縫の
十九日發賣
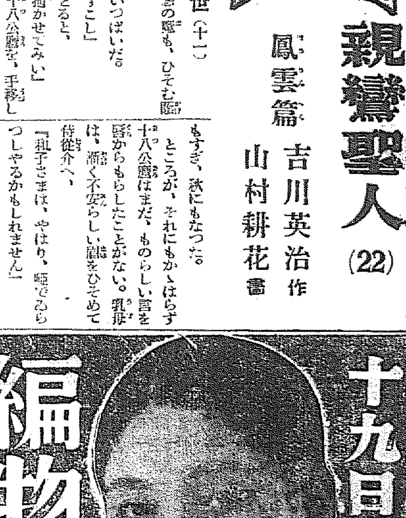
これこそどこの御家庭にもキツト必要な附錄
△赤ちやん用の防寒物は何から何まで發表しました。
△男女兒用の防寒物も全部殘らず發表いたしました。
△婦人用も男子用もスグ出來るやうに發表しました。
△老人用の極く溫かいのや室內用品も發表しました。
△一二時間で作れる簡單な物を詳しく發表しました。
△御家族の誰方にも必要な物ばかり發表しました。
急告
△『主婦之友』の十一月號は、この重寶な特別附錄が付いて五十錢です。今スグ御近所の書店に豫約お申込みおきくださいませ。十九日の朝、間違ひなくお屆けいたします。
東京神田駿河臺 主婦之友社（振替東京一八〇番）

船車暈に スポーツに 試驗勉強に 二日醉に
疲勞防止 恢復藥
オフナール
醫學博士 濵野勇氏創製
醫學博士 木下東作氏推奬
主治効能
肉體的精神的一般疲勞 頭痛、頭重、胸騷ぎ、精力衰退。
スポーツの心悸亢進、呼吸困難、息切れ、疲勞 神經性消化不良。
船暈、汽車暈、電車暈 自動車暈、山暈 二日醉、悪醉。
包裝及定價
拾錠入 金參拾錢
貳拾錠入 金五拾錢
五拾錠入 金九拾錢
百錠入 金壹圓六拾錢
五百錠入 金六圓五拾錢
本店 大阪市道修町
製造發賣元 大日本製藥株式會社
支店 東京市本町
出張所 臺北市京町
全國知名藥店ニ有リ

一天澄みわたり 祝へ吾等の祭り
漢陽の天地歡喜にみちて
御神幸の沿道人垣を造る

拜す！朝鮮十數町にわたる莊嚴莊麗な御神幸を――聞け！燦然に燦ゆる四十萬氏子等の歡喜の聲を――けふ十七日、秋空一碧、大空の下に挙がれたどよめき、渦まく姿こそわれらがお祭り京城に展開された一大繪巻物なのだ

御輦靜々と進む
莊嚴な京城神社の御發幸祭

この日、秋晴にぬれた京城神社境内はへんぽんと翻る國旗の下に各町國旗、提灯が嚴肅を加めて早くもあらはれた壯んなる御神幸の直前光景である、午前七時から八時までの間に晴れの

◇正裝 で大祭委員、參列員、一般參拜者が相ついで集まつた、附添人に伴はれて美しく着飾つた愛らしき百餘名の稚兒、「ワッショく」のかけ聲に迎られた威勢のよい各町聯合の大小御神輿卅有餘、燦爛した祭り衆だ、大祭の祝典は午前八時市務主以下禰宜全部、小山、關口両大祭委員長を始めとして參列員一同席に着けば、奏樂の音が靜かに流れる、神饌獻上、供物の供進が終つて、市務主の祝詞あり、伊達府尹、松本知事、小川委員長、關口副委員長以下參列員の順序で玉串が捧げられ滯りなくこの祝典は終つた、

九時半、市務主御發幸の祝詞を奏すれば、これと相呼應して號砲三發大空に轟き、祭典旗を先頭に御先太鼓、獅子、猿田彦、稚兒、在郷軍人會々旗、大眞榊、青年團、朝鮮軍樂隊、儀仗者、御神輿等の順につゞき更に御神輿の兩側は警護係で固められその背後から市務主、外各役員が列をつくり、靜々と御發幸になつた、道順は總督官邸前大和町一、二丁目交叉點を經て若草町通りを左に折れて本町三丁目に入り、本町二、一丁目を經由して正午京城驛前に

◇着御 こゝで御晝食をとられ、午後二時御發幸、岡崎町、漢兵町、三角地、漢江通、龍山驛前、京町、彌生町、大島町、元町四丁目から二丁目を經て午後六時龍山の御旅所に着御されることになつてゐる

子供らは大喜び 浮立つ街や街
此處彼處に微笑風景

微笑んだよ、けふの京城十七日午前六時秋晴にとざされ着みくしたが、今年から初めて子供御神輿を出す櫻井町二丁目の御神輿の周囲には威勢のよい子供連がとりまいて『けふは、お天氣だ』と

◇大はしやぎ 歡激の第一聲だ―稚兒姿を夢に描いて昨夜は眠れなかつたであらう四、五歳の少女、お母さんのひざに行儀よくすはつて氏神様に向ふ車上の稚兒、それを高散とさけんで見送る街の人々、祭りの日の嬉しい情景である本町通りは午前七時半といふに早くも吉野町の子供御神輿が百餘名の子供連によつてかつがれて來た、世話役の人たち、子供の親父と染め拔いた法被の小父さんが街の注意をひいた、つゞいて本町二丁目の御神輿、南山町一二丁目の御神輿、屋臺など左から右からとゆきあつて二丁目西部一帶は

◇非常な混雜 元氣祭の揃ひの衣裳で百餘名、笛、太鼓の祭の屋臺や新祭の屋臺が通る時には通行人の數も、ドット増した、御神幸を拜さんとその御道筋に人垣をつくつた氏子連、縮緬の晴衣に眞赤な襦袢の袖をみせた可愛いいお嬢さん、御神幸の獅子をみてにげまける姿も又無邪氣なもの

鮮銀前廣場の午前十時頃は、鍾路方面からの白衣の人々で雜踏をきはめてゐる、誰を待つか、晴れに結つた十九の娘さん、誰を待つか、鮮銀前の停留所で電車を見送ること數臺、やがて降車したシークな青年にニコリ笑みを讚はせ、二人伴つての南山詣、祭りの日に選んだランデーブのひとゝきなのだ、午前十一時、本町、明治町筋城臺の通りは交通巡査の整理をまたねばならぬ程の人出だ

◇ドンヂヤン の太鼓の音、ワッショイのかけ聲朝鮮四十萬京城の祭り風景である

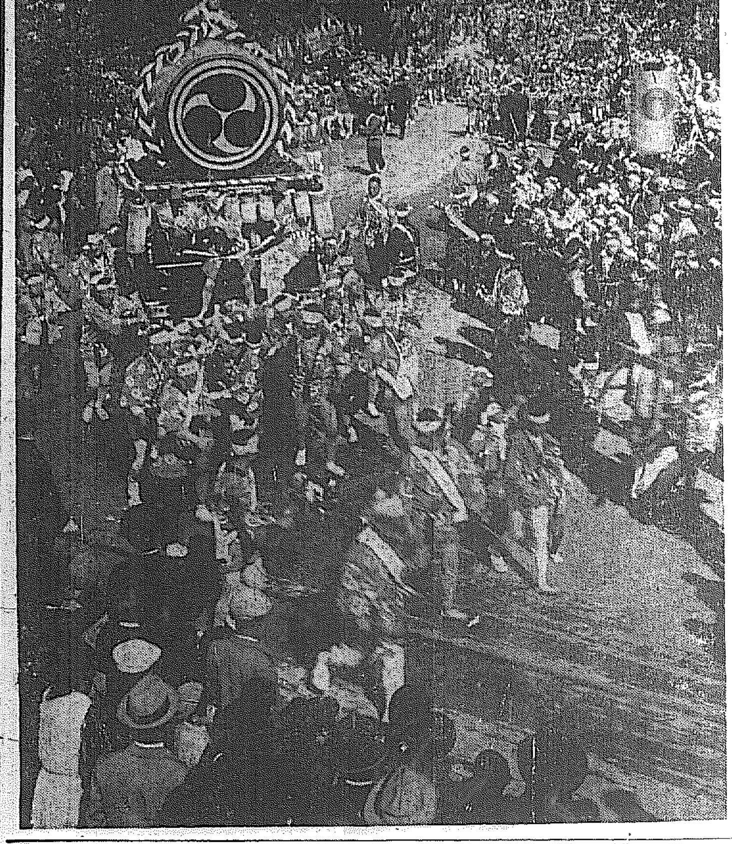

お祭りの寫眞

（上）は正に御神幸ならんとして御神靈を御鳳輦に移し參らすところです、（下）供奉の各町の大小御神輿、若草町大通りで撮す

この人出 電車は滿員

明朗なお祭日和に惠まれてか、今日の京城市内電車はどれをみても鈴生りの滿員だ、京電電車課では百三十八臺を總動員して汗ダクで祭り氣分の府民を運んでゐるが各車とも鈴なりの滿員、バスも滿員、タクシーは出拂ふといふ大繁昌な人出である

事故なし

本町署では十六日夜以來の警備陣總動員の手を緩めず要所々々に嚴重な警察網を布き、十七日午前七時半戸谷署長は管内を巡視する等極度の緊張を示した結果、十七日は午後二時まで管内に何等の事故もみず成績ははめて良好である

三越朝鮮物産部發賣 內地みやげに無二の逸品 人蔘飴 山七 京城本町一丁目

あす還御の御道筋

十七日夕龍山御旅所へ御神幸されたわれらの氏神様は、十八日午前八時から御神幸祭が行はれた後、同九時御旅所御發、左の御道筋で京城神社本殿に還御されるが御旅所御發輦（午前八時）龍山署前（榮町）元町二を經て青葉町一（九時半）西界洞、蓬萊町一、二、太平通二、右折して黃金町一（十一時）太平通を經て西小門町、和泉町、義州通を經て西大門（十一時半）西大門町一、二、光化門通を經て總督府前（正午）こゝで御晝食午後二時御發輦、安國洞、李鍝公邸（午後二時半）昌德宮前（三時）苑南洞四ッ角から鍾路四（三時半）パゴダ公園前、鍾路一、二通から南大門通一道東道に沿ふて東拓前（四時半）明治町一、二角から明治町に入り明治町を左折して本ビル横に入り明治町（五時）黃金町二を經て永樂町一專賣局前へ新道を經て本町二に出で二丁目を通り村木時計店前から南山町二丁目を經て午後六時本社に還御される豫定である

あすの天氣（18）

豫報 晴一時曇

十六日 最低 二・〇（度）

十七日 正午 一〇・八（度）

仁川潮時（十七日）

	午前	午後
滿潮	〇・一〇	一・〇〇
干潮	[illegible]	[illegible]

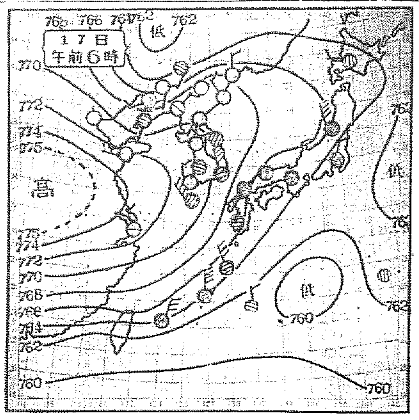

神宮競技 けふは最終日

第十回朝鮮神宮奉讚體育大會の大詰め競技は秋祭の十七日、京城運動場に野球、庭球、籠球、陸上競技、籠排球の各種決勝が行はれた絶好の日和であつた、午前九時まず專門野球の決勝に火蓋は切られ續いてトラック競技にはくも五十、女子砲丸に新記録を出して人氣を湧かし、街に流れた人の洪水を運動場の一隅に吸收した、更に午後一時からは大會最終日を飾るマスゲームが、勇ましい行進樂と共に秋の躍動美を奏で、若人の誇りと喜びとを、けふこの祭の競技に吹き込んで、健康朝鮮、スポーツ半島へ力強いステップを踏み込んでゆく

陸上は新記錄續出
けふ二日目の競技

一般選手權大會は前日に引つゞき午前十一時から競技場に開かれたコンデイションにめぐまれ、朝鮮新記錄續出した

‖トラック‖

◇高障碍（一般）1山本（龍鐵）2李韋（黃海）3安達（龍山） 一六秒三

◇五千米（一般）1鶴巻（遞信） 一五分三八秒朝鮮新記錄

◇走高跳（一般）1松山（全南）2李起（黃海）3 一米七五

◇走巾跳（女子）1李壽蔵 五米〇二朝鮮新記錄 2相原（京師）3李相 4李永

新記錄 2金哲（全南）一六分四十一秒四 3金斗（京城）4李木（平北）

‖フィルド‖

◇砲丸（女子）1木村（眞明女）九米三七朝鮮新記錄 2早川（二高女）3韓卿（大邱）4中野（女師）

殖銀組優勝す
一般男子庭球

十五日に擧行された神宮競技の一般男子軟式庭球大會は日沒の爲め決勝戰を十七日正午から京城運動場コートで擧行、優勝戰はいづれも京城選手の同士討となつたが殖銀の洪、林組のコンビ好く躍ある第十回の選手權を握る

決勝戰

殖銀 洪承武 林龍福 4―4―4―4

殖銀 金田孝 李二雨 0―2―0―0

京城醫專優勝す
專門校野球決勝戰 28―4

神宮競技專門野球決勝、醫專對大邱醫專の試合は十七日午前九時二十分から京城球場で醫專先攻、永松（醫）佐藤（田）両氏審判で開始したが、醫專は打撃に長じて二十八對四で大勝す（時間十一時半）

										計
醫專（先）	4	0	0	3	5	8	2	1	5	28
大邱	0	0	0	0	2	0	0	0	2	4

女子籠球

◇準決勝（先）

◇決勝 上野、田中▲三時打率折、森根▲野村二

女子排球

◇準決勝 十時開始

第二高女 2 21 21 ― 19 8 0 第二高女

◇準決勝 十一時開始

龍谷 2 21 21 ― 19 8 0 淸州

（女師）（淑明）

12 6 6 ― 10 3 13

女子庭球

女子中等學校軟式庭球大會は十七日午前九時から京城運動場及び京師の兩コートで擧行絶好のテニス日和りにファイン・プレイ續出し夕刊締切までの戰績は左の如し

第一回戰（京師コート）

伊津中村（山群）4―1 吳宋（德同）

彭鄭（明進）4―1 李金（高平）

三原好本（二第）0―4 山齊本藤（山元）

安金（高女）4―1 柳崔（州海）

趙金（壽好）4―1 趙姜（高女）

梁熙（明淑）1―4 金吳（釜山）

山路西本（浦南）2―4 古林小管（二第）

曹宋（州海）2―4 金魯（邱大）

第一回戰（京運コート）

李李（州海）4―0 吉原門脇（田大）

金木村（運南）4―0 姜金（高女）

矢部神保（二第）4―0 大塚横本（高平）

趙金（明淑）4―1 牧野江見（一第）

白李（邱大）4―2 松尾松丸（山元）

丁野日路（一第）4―1 河野水野（田太）

金鳳（明進）4―1 李任（女平）

李李（壽好）4―0 富都田（山群）

第二回戰（京運コート）

朴洪（高女）4―1 趙金（山釜）

許白（壽好）4―2 張金（州海）

松井技（田大）4―2 李孫（德同）

柳金（明淑）4―0 工藤宋（州海）

金朴村（運南）4―1 李李（州海）

金趙（明淑）4―2 矢部神保（二第）

第二回戰（京師コート）

崔尹（明進）0―4 鄭沈（高女）

南曾（高女）2―4 池上矢野（山群）

金姜（德同）0―4 藤本戸谷（一第）

金鄭（高平）0―4 金魯（邱大）

白宋（州海）2―4 伊津中村（山群）

相撲始まる

神宮競技相撲は十七日午前九時から京城運動場特設土俵で行はれた

第一回戰（中等部）

京中 釜中

○北村（突出）飯塚

○及川（外かけ）山口

○大木（抱出）高橋

○山内（上手投）和田○

中村（返し）梅澤○

京師 京農

李晋（內無双）松尾○

○金（ひねり）堀口

朴（かけ投）姫野○

李榮（ひねり）伊藤○

崔（引倒）崔○

光州農 京龍商

原口（かけもたれ）中島○

金（かけもたれ）山岡○

崔（つり出し）高島○

尹（上手投）深堀○

山岸（つり出し）高見○

裡里農林 京城農業

○趙（押し出し）李

藤原（より倒し）金

○鄭（釣り出し）朴

○金（より切り）李

○朴（叩き込み）崔

中等野球の決勝戰
京中對仁商

神宮中等野球決勝京城中學對仁川商業試合は十七日午後零時十分から京城球場で擧行、京中先攻、戸村（球）越智、平山三氏の審判で

京中（先）0 0 0 0 0 1 0 0 3

仁商 0 0 0 0 0 0 0 2 3

マイトで重傷

【新義州特電】平北昌城郡中山面の山で去る十四日子供がダイナマイトを畑で打つたため爆發、金某大感は右眼失明他一名の重傷者を出した

B―48

待望の新盤!! ベートーヴェン作曲

「第九」交響曲

（合唱＝一短調）

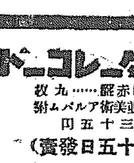

音樂史上燦然と輝く交響曲の金字塔、第九を樂聖が十年の努力を以て完成した不朽の名作第九交響曲は偉大なる人類の理想を讚へて、遂に天才ストコフスキー指揮の下に吹込まれました。米國で未發賣の曲を新盤に今回世界のトップを切つて發賣いたします

ストコフスキー指揮
フィラデルフィア交響管絃團
獨唱四重唱團及合唱隊

（JAS―530 JI―32―40）

ビクタ―レコ―ド

十二吋赤盤……九枚
解説書並美術アルバム付
金三十五円

（十月十五日發賣）

流行歌

可愛い眼

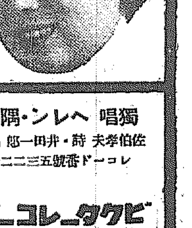

獨唱 ヘレン・隅田

佐伯孝夫 詩・井田一郎 編曲

レコード番號五三二二〇

十七歳で始めて母國の土を踏んだ素晴らしいジャズ・シンガー、ヘレン・隅田、よく舌の廻り切らぬ日本語のたまらない魅力低い地聲で甘へた歌ひぶりは思はず一緒になつて歌ひたくなる程蠱惑的です。原名“That's my baby”で知られてゐる、それに佐伯孝夫が新味溢るゝ作詩、井田一郎の編曲したもの。B面は日比谷公會堂にデビューして大喝采を博した「公園で」、藤山一郎とヘレン・隅田のジャズソング。

ビクタ―レコ―ド

流行歌

赤い灯・青い灯

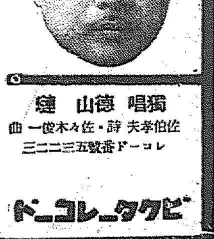

獨唱 徳山璉

佐伯孝夫 詩・佐々木俊一 曲

レコード番號五三二二三

作曲者佐々木俊一は「久し振りで自信のある作曲が出來た」と云つてゐる、「島の娘」を發表してから實に二年振りだ。五彩に輝く灯を追ふて街から街にさまよふ流浪の魂！徳山璉の豐富な音量は、殘すところなくこの歌の味ひを表現し盡してゐる、裏面小林千代子の「若しも男であつたなら」一寸、表題が面白いでせう？唄もその通り、是非一度お聞きになつて秋の夜を樂しくお過し下さい。

ビクタ―レコ―ド

今朝構內倉庫一部燒失の際は早速御馳付御盡力被下御陰を以つて大事に至らず鎭火致候段取敢へず紙上を以て御禮申上候

十月十八日

西大門郵便局

モンタノギター

全鮮蓄音器樂器店ニ有リ

ギター八絃 スタンダード印

練習用 #65A 10,50 #65B 13,00
獨奏用 #70 20,00 #100 30,00
本仕號 12,00 #100, 32,00 #200, 35,00

オリバー蓄音器

名古屋市西區裏塗町
帝國發明社

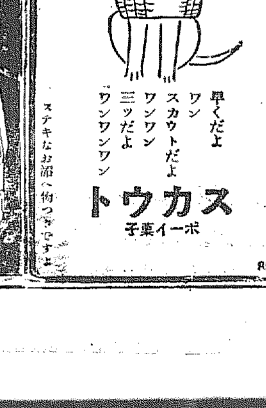

早くだよ
ワン
スカウトだよ
ワンワン
三ッだよ
“ワンワンワン”

ステキなお添へ物つきですよ

トウカス
ボーイ菓子

どこの菓子店にもあり 五錢

89

專賣特許
感冒 吸入及含嗽劑
肺炎 と 百日咳
スパイシコン

小兒科
吉田醫院
醫學博士 吉田得次
診察 自午前九時 至午後二時
漢江通十一番地
（龍山郵便局前）
電話龍山四八番

中西
ドンテ
京城驛前
中西テント
電話本局二八四〇番
振替京城一二七〇六番

コロムビア 洋樂 レコード
アサヒ樂器店
京城府本町一丁目
電話本局三六五九番

16ミリ
出張撮影
岡本映畫部
TEL.2398

銘酒
大正櫻
醸造元 合資會社 清水醸造場

京日案內

五號一行十五字詰一回五十錢 見出名は一回毎に五十錢 料金は前納の事但葉書廣告に限り特に壹圓にて掲載す

看護 婦採用 但經驗の出來る內鮮人を不問 明治町二丁目八八 無盡會社裏 双桃醫院

ハギレ卸 新モス・ネル・銘仙 大阪市商品陳列所指定 津村合資會社

給仕 信用ある事 新小賣部十五ノ九一 公認 御利用者の安全は第一 京城吉野町一ノ九一 東本六ノ九一番 汐州屋本店

女子 技能に依り十五才位迄の內地人 午後三時から五時迄に御來店の事 明治町 藥店

貸家 京城長谷川町十九番地 三間 電話二三〇六 神谷

熊本 京城旭町三丁目 滿鮮一手販賣 吉田藥房 吉田松花堂代理店 山本清心堂

恩給 最低利 即時立替 如何なる 借入 陸海軍人 恩給者 京城府若草町 西村商會

特別案內

ばい毒 りん病 專門 和田醫院

夕刊に限り地方記事は各地の綜合編輯

緊縮一點張り
新規事業は一切認めぬ方針
苦しい平南の臺所

【平壤】平南道各課では總督府明年度豫算の編成に當つてゐるが財務部では殊に土地改良各係でも資料の蒐集編成を終つたので目下財務部中で今月中には財務部長の手に纏まる見込みであるその他各課でも着々進捗してゐるが新規事業は一切認めぬ事になつてをりすべて緊縮一點張りで進み備品費消耗品費、通信運搬費等は九年度豫算以内の額を計上し各種土事費は過大の見積りをなし落札價格の剩餘を豫算外の支出に廻さんとする向もあるがこれは他の緊急事業を阻害することとなるので全然認めない方針である

泥人形手品の種に
まんまと八千圓
からくりが露れて十數名數珠繋ぎ
新發明の保險詐欺

【新義州】新義州署では一昨年前から府內醫師金允鉉及義州郡光城面土城洞七〇孔在傳(三)ほか十數名を留置取調べ中であるが、右は孔在傳が日本生命保險會社代理店を引受けて、やつてゐた昨年十月頃、府內彌勒洞金順貞(五)を八千圓の生命保險に加入せしめ金順貞の兄や妻と共謀し同十一月金順貞を死んだことにし醫師金允鉉(三)を抱き込んで保險診斷書を作成せしめ金順貞は直ちに滿洲方面に逃走、土でかためた泥人形の死體を棺に入れて葬式をすませ本年四月前記保險金を詐取したものであるがこれに關連して孔在傳を脅迫した事件も發覺し關係者十餘名が目下取調をうけてゐる

五千六百圓の大詐欺
全州で公判

【全州】黄海道…郡…里肥料…と平壤八千代町の…(…)は日本土地改良研究所の彼等に係る…素と稱する肥料醱酵素の製造及販賣の特約權を得つてゐることを奇貨とし兩名共謀の上昭和五年春頃から八年九月頃までに全鮮各地へ…販賣を行ひ相中、南原郡…面…里、安城局、外百十四名から…契約金として五千五百九十…けで旅費が必要であるといつたのは多額の旅費を要するといへば諦めることゝ思つたからだと陳述したが立會檢事は懲役三年を求刑、…正午閉廷した、判決は廿三日

從兄殺し公判

【全州】從兄を殺し一千圓の預金通帳を奪つた全州府內大正町「米田屋」…(…)にかゝる強盜殺人事件は去る九月二十五日全州地方法院で開かれ各々懲役一年半の求刑あり判決言渡しは二十二日…九圓を詐取した詐欺事件の公判は十四日全州地方法院第一號法廷で公判開廷に決定した…合議部の公判に附され來る二十…

果敢なくも消えた
濡手で粟の夢
狂氣じみた土地熱がさめて
筋の通らぬ珍訴訟

【平壤】平壤府市街の狂氣じみた土地熱の副産物は遂に告訴問題となつて現れた、平南成川郡成川邑金東涉氏は府內閣鄕里金昌善氏を相手に十五日詐欺の告訴を提出した、理由は原告は本年九月上旬被告に府內新倉里には近く第二人道橋が出來るがその對岸東大院里に土地を買つておけば儲かること請合ひと勸められそれを信用して原告は二千圓被告は一千圓合計三千圓を契約金として東大院里にある府內倉田里平壤の所有地約一千五百坪を坪八圓宛二萬圓で買ふことになり契約金を渡したがその後三日目には第二人道橋は革角島を横斷する位置に可能性があるとの新聞記事があり次で又第二人道橋は東大院里の土地熱はぐんと下つて來たため二人は惡いて權利を放棄し契約金三千圓を棒に振つたが二千圓を出資した金は平等損失なら五百圓を金から貰はなければならぬと法に訴へたものである

王子製紙の
罷業納まる
警察當局に一任し
十六日から就業す

【新義州】新義州王子製紙のストライキは十五日午後七時漸く警察に一任で十六日より就業することに決定、十六日午前七時全員三百名は事務所前に集合し平田工場長から會社側の意向を述べ直に各職場に就いた

同様生活を續けて來たが被告は放蕩に身を崩し金錢を浪費するので再三注意したが改悛せず、遂に財産を蕩盡し果ては遊興費に窮し…ケ年內に二回も通行人に傷害を與へてをり當局では斷呼處分すると

正副組頭決定

【釜山浦】…月餘にわたつて人選中であつた消防組頭は松前傳之助氏が、副組頭は北島研三氏が就任した、松前氏は草分けの長老、北島氏も重厚篤實の士で適任である

咸鏡南道辭令

磯部　昌一
慶西湖漁業組合理事並務
石井　長治
命西湖漁業組合理事

産米品評會受賞者

【元山】去る十三、十四の兩日元山で開かれた全鮮米穀大會の附帶事業産米品評會の褒賞授與式は去る十五日大會終了後引續き行はれたが重な受賞者は左の通り

▲一等　熊本農場(開井)孫正鉉(永同)高橋茂兵衛(江景)
▲二等　尹次甲(密陽)元山精米所(元山)林丁龍(扶餘)林昌平(東山)上田駒次郎(公州)弘津昇平(元山)東拓水東駐在所(錦山)今村農場(論金)金炳大(永同)金泉穀物商組合(金泉)

…豁を厭き去る七月廿日平壤地方法院で懲役に處せられ目下刑務所に服役中であるが出所してもかゝる夫と今後同棲することは出來ないといふのである

ご婦人お腹の異變
子宮外姙娠で母子共健全
世界でも珍らしい醫學界ニュース
大手術に見事成功

【釜山】子宮外姙娠で立派に胎兒が摘出され母子共に健全といふ世界でも珍しい醫學ニュース＝釜山府立病院に入院中であつた府內富平町二丁目日向松子さん(三)＝假名＝は去る十三日婦人科長齋藤博士により子宮外姙娠と診斷され博士の執刀で手術を行ひ十ケ月の胎兒を取出したが胎兒は喇叭管を破つて子宮外の腹壁の中に完全に成育し體重も普通の産兒と何等變りなく立派に女兒としてこの世に生れ出た、母子共に健全で目下手當を受けてゐるが世界の學界でも極めて珍しい異例に屬するので齋藤博士は學術的の見地から貴重な參考資料として研究の結果を發表することゝなり經過及び臨床所見を基礎とする論文を作成中である

飛降り逃走の犯人
巧みに雲隱れ

【平壤】去る十一日特急「ひかり」で京城鍾路署から平壤大同署へ押送の途中新幕附近で列車から飛降りて逃走した強盜傷害犯人府內倉田里金鐘洙(三)の行方について逃走後既に六日間を經過するも杳目手掛りなく京畿、黄海、平南三道の各警察署が協力しての必死の捜査も空しく遂に持久戰に入つたが、犯人は平壤府內に親戚知己が多いので必ず平壤に潛入して來るものと睨み平壤大同兩署では永も漏らさぬ捜査網を張つてゐる

敎へ子誘拐
三年の求刑

【平壤】法月十一日敎へ子二名を計畫をもつて誘拐し滿洲國へ賣り飛ばさんとして途中平北新義州署員に逮捕された府內柳町安…(…)にかかる誘拐事件の公判は十六日午前十一時から平壤地方法院藤浦裁判長、杉本檢事係で開廷、被告は誘拐する考へは全然なく自分が…

人の貯金で妓生と豪遊
圖太い保險外交員
妓生と一緒に捕る

【平壤】人の貯金通帳を賣り飛ばして妓生を連れて浮かれてゐた保險外交員が檢擧された、府內櫻町二〇八元第一生命保險外交員淺野一郎(三)は同町西村太一氏の安田銀行(長崎市)貯金通帳額面一千八百圓を抵當に金一千圓を融通させてやると通帳を預つたまゝ他にこれを六百圓で賣り箕城券番妓生安花月(三)(假名)を連れて去る一日京城に行き豪遊中を平壤署の手配で十四日取押へたが妓生も事件に關係あるらしく淺野と共に平壤署に押送取調べ中

獄中の夫に愛想つかし
離婚の訴へ

【平壤】陽德郡陽德面李瑞麟は平壤刑務所內權龍天を相手どつて離婚訴訟を平壤地方法院民事部に提起した、原被告達は九年前に結婚…

遊女服毒自殺を企る

【釜山】十五日午後十時頃釜山綠町遊廓永泉樓抱小剛こと河內シズエ(三)は喘息藥アドレナリンを多量に服藥して自殺を企て苦悶してゐるのを發見され幸ひ生命だけは取とめた、原因は兩親もなく不治の喘息を患つてゐるのを悲觀した結果である

盲目自動車
幼女を轢殺

【咸興】府內大和町咸興タクシー株式會社咸南第二二六號市內バスに乘客七名を乘せ驛前方面から市內に向け韓振逸(三)運轉中新川橋附近にさしかかつた際府內軸馬町一六一白里安長女南劍(六)を轢倒し即死せしめた、同運轉手は本年三月十四日、五月六日と引續き一…

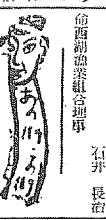

【大邱】中樞院參議朴重陽氏は十七日午前十一時から硏山莊で官民數百名を招待、還暦祝ひの盛宴

◇

【大田】道廳移轉賀行會では十九日午後二時小學校講堂で委員總會を開催

◇

【淸州】釜山日報忠北總支社では來る二十一日正午から淸州郊外、勝耕洞で芋、栗、茸狩りを催す、會費三十錢

◇

【江界】十五日朝から氣溫下降し早くも南方の峰に白雪を見た

病床の勇士
御慈愛に感泣
愛婦總裁宮樣から畏くも御下賜金拜受

【大田】鮮內各地の愛婦支部總會に台臨あらせられた愛國婦人會總裁梨本宮妃殿下には十五日午後四時四分大田驛御通過大田に向はせられ十五日午後四時…現大田陸軍病院分院に入院中の傷病兵御慰問のため御名代として、岡崎愛婦大田支部長、大田同主事を差遣はされ優渥なる御見舞の御言葉並に御下賜金の傳達を行ひ傷病兵一同は恐懼感激し殿下の御慈愛に感泣した

人夫二名生埋め
龜浦の道路工事で
一人はつひに絶命

【釜山】十五日午後四時頃東萊郡龜浦面德明里で慶尙南道事業の道路工事中土砂が崩壊して金谷里李小金(三)龜明里孔順植(三)はその下敷きとなり直に掘出したが孔は間もなく死亡した

出漁船遭難

【咸興】咸鏡南道洪原郡龍頭面…里から去月二十七日出漁した興成丸金學仙(三)外七名乘組漁船と漁洋丸李仲寅(三)外二人乘組は未だに歸らず或は遭…

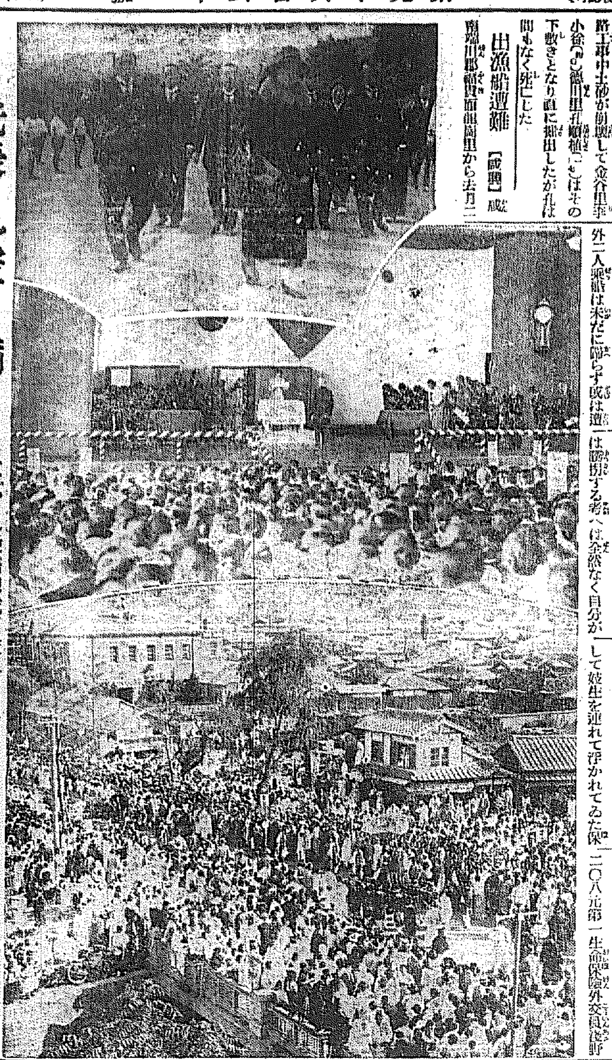

光榮と歡喜に滿つ──(上から)愛婦總裁宮殿下大邱高女へお成り──愛婦大邱支部總會で御諭旨を賜ふ總裁宮殿下──大邱神社大祭の餘興觀祭使行列

日本棋院　昇段大手合棋譜【九】

三段　染谷一雄（先番先相先）　二段　黒田幸雄

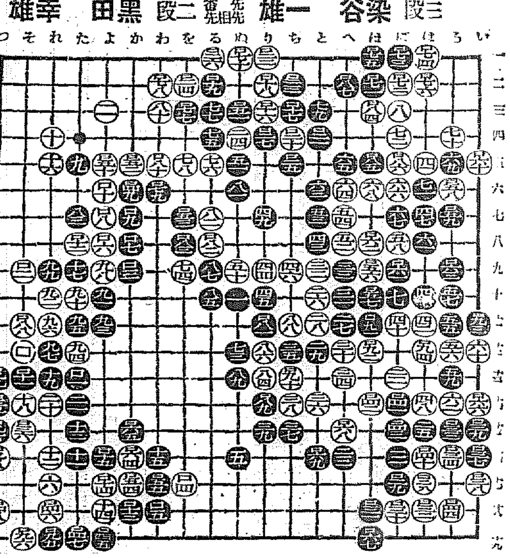

戰の跡

●黒ロ七七以下手順──即ち白ロ八八とツガレる前に、前回述べた黒ロ八八白『そ十』黒ロ九六の斷を運べば此處に勝敗は決するところであつた、相互に氣付かぬ筋だつたらしい●黒ロ八一は後手五目ながら此處に至つては大きい○白ロ八八

●ロ七一	ほ二	○ロ七二	に二
●ロ七三	に一	○ロ七四	は一
●ロ七五	は一	○ロ七六	は二一
●ロ七七	を三	○ロ七八	わ二
●ロ七九	わ六	○ロ八〇	わ五
●ロ八一	り十2	○ロ八二	る八
●ロ八三	を八	○ロ八四	ほ三
●ロ八五	ほ五	○ロ八六	に五
●ロ八七	へ二	○ロ八八	そ十
●ロ八九	り十3	○ロ九〇	ち十
●ロ九一	ほ十6	○ロ九二	ほ十
●ロ九三	い十	○ロ九四	は十
●ロ九五	れ九	○ロ九六	そ九
●ロ九七	つ十	○ロ九八	つ六
●ロ九九	つ十		

(分)

(一分以內は切捨)
消費時間　黒(六二)　白(五七)
　　　　　　　(五六)分

(制限時間各七時間)

とツグ事になつては、一目の時は動かない

朝‼　ノーシン一服　かぜられ　会社へ

品質本位
フジチュウ醬油
秋季特賣　八月二十日より
景品　小樽壹挺に付　菊花形九寸刻給盆一枚
　　　飛詰壹本に付　竹製飯杓子一本

本日は虫下しデー
保健のため
皆さん！マクニンで虫おろしませう
錠劑　・三〇　・七五　一・三五
ゼリ　・二〇・五〇　一・〇〇　二・〇〇
勅衣錠　十　日　(大人一回分)
25

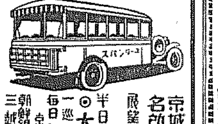
京城名所遊覽バスを
展望式高級バスで婦人説明者がついて一々名所舊蹟を親切に御案內致します
半日で極めて能率的に御見物が出來ます
◎大型車新造增車
一巡四時間　料金一人二円二十錢　團體特別割引
毎日午前九時(驛前午後一時驛前)　臨時運轉
京城府長谷川町　電本〇四〇・二〇四番
朝鮮銀行　三越前　京城タクシー遊覽課

朝鮮おみやげ
京城本町二　電本二一五〇
海市商會

皆が喜ぶ
尿の病
養生書
無代進呈
腎臟　膀胱　尿道　淋疾
誠に古い經驗◎手輕に出來る
泌尿器病─家庭療法の公開
尿病に惱む方は先づ第一病氣の知識を知つて効能正しい信用された療法を選ぶ事である。此際あれこれ迷はず安心してハガキで相談せられよ
養生書「回春の悦楽」本紙讀者に進呈
本部　和歌山市公園角通(三年坂)自療堂相談部
支部　大阪市天王寺區細工谷町　神戸市山本通五丁目

カメラの御用命は專門店の島田へ
寫眞器は後年千萬金を投じても絶對に買ふことの出來ぬ記錄を作る
(目錄進呈)
京城府明治町貳
島田誠昌堂
電話本局一九一九
振替口座三〇八

京城府旭町二丁目八番地
外科
皮膚科　瀨戸醫院
電話本局二四九八番　瀨戸

金　銀
白金　高價買入
京城明治町
株式會社　京城德力
電話長　一五七三
本局　二〇八八
御來客用　三九三九
　　　　　四〇三七

高級、高壓、耐酸合金製
登錄商標
STEAM METAL
The sign of good valves
魚印各種
バルフ・コック

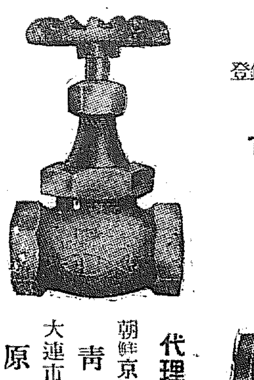
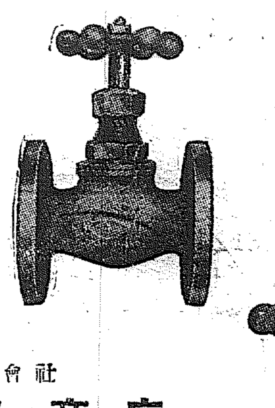
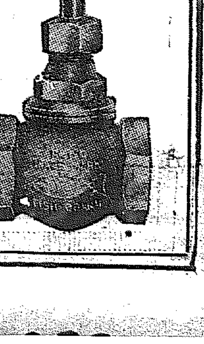

代理店所在地
朝鮮京城古市町　青木商會
大連市及滿洲　原田組

合名會社
ワシノ商店
本店　名古屋市中區裏門前町
支店　大阪市西區立賣堀北通六
出張所　東京市芝區田村町二ノ八

哭くな、青春（15）

三上於菟吉
吉邨二郎 畫

試寫會で　その十五

さう云ふのが、義文とさつきとの今までの交渉だつた。彼女はどんなに、寂寞孤獨で、始終物足りな勝に見える義文の生活に同情したとて、彼女は自分に彼を慰める何の力もないことを知つてゐた。若し、心からの歡樂や、愛撫が、醜酒にさへもなつてゐるやうな彼を和げ得るなら、いま、全身を彼の前に投げ出していい――と、まで思ふこともあるのだつた。だのに、それをしなかつたのは、さつきは、自分の力を信じることが出來なかつたからだ。

實際自分が健康で、快活で、正直な娘であると云ふことは、誰の前でも言へる氣がした。それ等の特性は、男性にとつて、かなり値打あるものでありはしまいか？

けれども、女性が男性に近づいて行くには、――男性の心を捕へるには、今一つの、どのやうな教養よりも貴重な、資本がなければならなかつた。

それは美だつた。凡そ彼女は、どんな自惚を持つてゐたにしても自分が美しい女であると、心から思ひこめたことはなかつた。

夜、鏡に向つた時、たいへん生きいきした、自分であるやうに思はれても、翌くる朝の同じ鏡は妙に、毛穴のぶつ〳〵した、羅紗でもあるやうな皮膚を映し出すのだつた。ある時、若い果實のやうだと信じた時も、次の日には、極端に言つたら、夜具の袖のやうに、腫ぼつたい物のやうに感じられた。

しかし、彼女は、自分が醜婦でないとしても美人とは決して云へないと思はれる事實を、嘗に悲しんだこともなかつた。

ところが、義文と自分とを對立させて見るとき、始めて痛烈な悲哀をおぼえ始めた。

それが、何と、この夕方の彼女の心の、明かさよ！

競馬馬と女性の鑑識にかけては、どんな馬喰よりも、女衒よりも遙かに鋭い眼光を備へてゐると言はれる、現代文壇の頭角に坐してゐる稲田啓が、彼女の誇つ青春の美と、ゆたかさとを、推讃してくれたのだ。

さつきは、あらゆる異性や同性から、お世辭を云はれたよりも、稲田啓のかりそめの一言を、喜ばざるを得ない。信ぜざるを得ない。

稲田啓は、今夜若し彼女が、媚態を示したなら、彼女をいま少し親し勝にしたかも知れないのだ。

稲田啓がさうである限り、日本のどのやうな男性も、彼女に、ある魅惑を感じてゐないとは云はれない。

さつきは、自分がこれまで、あまりに、卑屈であつたのを感じた。

――わたし達は、若いのだ。若さは、たしかに、美でもあるし力でもある。わたしがどんなやりそこなひをした處で、これから先の一生は、長いのぢやないの――

徃々、ある際立つた男性の批判の一言が、女の一生の運命を、左右する力を持つこともあるのだつた。

さつきは、その瞬間、不幸なフランス文學者、山田義文のために多少とも役立つ自分であることを見出したのである。

すると、今夜の中にも、せめて電話の聲でも聞きたくなつた。

彼女は、女文士や女優などが集まる銀座裏の、喫茶店の方へと、鋪道を踏み續けた。

將棋新手合（三）

於東京市日本橋 陸海軍將校集會所 讀賣新聞社主催

平香交（四段）香落番（三段）吉澤（東京） 奥野基芳（東京）

（圖は三三角成迄の局面）

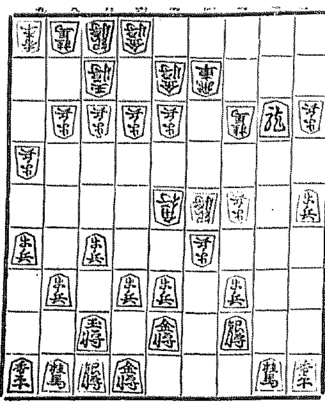

（第四譜）持駒 ▲奥野氏角歩歩

△二八歩 ▲同 龍 △九九角成 ▲八八銀 △同 馬 ▲同 玉
△三六歩 ▲二四龍 △三七歩成 ▲同 桂 △三六歩 ▲四三歩
△同 飛 ▲四四歩 △四二飛 ▲四五桂 △同 桂 ▲三三銀

（溝呂木七段講評）（上手）敵が弱く角の成込みを許してゐるので、二八歩と打ち敵龍を下げる含みである。（下手）同龍と取るのは、敵を指し切りにする意味で當然である。（上手）同馬と敵銀を取るのは過激のやうであるが、此の場合已むを得ない手である。（下手）二四龍と輕く浮いて置くのは、敵飛車の活躍を輕く牽制する含みがあつて良い手である。（上手）三七歩成と取めるのは決戰の意味である。（下手）敵飛車の働きを消す意味で、四三歩と打ち續いて四四歩と輕く押へるのは良い手である。（下手）自陣は崩れてゐるが、敵に大駒がないだけ三三銀と打つのは堅靱なる手である。

JODK けふの番組 十八日（木）

第一放送

午前六時三〇分（大）基礎英語講座（十六）岡本修助
同七時一分（東）聖典講義 阿含經（三）友松圓諦
同七時二〇分（東）ラヂオ體操
同一〇時 氣象通報
同一一時五分 料理献立、日用品値段、鮮魚預相場 京城府總水産市場發表
正午 時報、今日のプログラム發表
午後零時五分 新日本音樂
一、水三題 宮城道雄作曲 第一樂章山の霧 第二樂章大河の夕 第三樂章太洋の潮
二、秋の夜 宮城道雄作曲 箏 中西雅子 尺八 小原象山
同零時四〇分 ニュース
同一時五〇分（東）野球試合實況 東京大學野球聯盟リーグ戰――明治神宮外苑野球場より中繼
同四時 ニュース、職業紹介事項
同六時（大）お話 エヂソンを訪ねて 岩橋繁遜
同六時二〇分（東）コドモの新聞 村岡花子
同六時二五分（東）英語講座（三の三）岡田哲藏
同七時 ニュース、天氣豫報
同七時三〇分（東）講演 吾が村が更生する迄 鳥取縣東伯郡竹田村々長 安田秀信 群馬縣勢多郡北橘村々長 今井善兵衛
同八時（東）歌謠曲 齋藤歌謠團
同八時三〇分（大）吹奏樂――桃谷演奏所より中繼 一、行進曲防空 二、未完成交響樂ロ短調 三、行進曲東郷元帥 四、歌劇魔笛 五、行進曲太平洋 聯合艦隊軍樂團 指揮 坂西久治
同八時五五分（東）漫談 井口靜波
同九時三〇分（東）時報、ニュース、氣象通報、翌日のプログラム發表、ニュース再放送

第二放送

午後零時五分 俗謠 林明月
同二時 文藝講座（一）金東仁
同六時 ハーモニカ五重奏 アルペ ハーモニカバンド
同六時二五分 滿洲講座（五）張志暎
同七時三〇分 趣味講座（一）金道泰
同八時 唄劇調 李東伯
同八時三〇分（大）吹奏樂
同八時五五分 連續野談（一）尹白南

今晩のラヂオ

◇第一放送
午後六時（東）名作物語 黄金丸（四）巖谷小波原作 脚色重宿田 東京放送童話研究會
同六時二〇分（東）コドモの新聞 村岡花子
同六時二五分 講演 帝國圖書館長 松本喜一
同七時三〇分（大）人形淨瑠璃
同八時三〇分（東）謠曲 安宅
同九時（東）清元 道行浮塒鷗

演藝案内

朝鮮劇場 パコダ公園横 電光二六
十月十五日晝より 料金階上大人六十錢 小人四十錢 階下大人四十錢 小人三十錢（日曜日は晝二回興行）
世界的巨匠G・W・パブスト監督 佛蘭西ヴァンドール超特作（日本版）
ドン・キホーテ 全十卷
世界最大のオペラ歌手フエオドル・シヤリアピン氏主演
お待ちかねの藝術映畫！最高の文藝映畫！今秋期待の大作！
獨逸ウファ超特作音樂映畫日本版 ライホルト・シュンツェル監督
お酒落王國 全十卷
ケーテ・フォン・ナギー、ウイリイ・フリッチ氏主演
次週 リリアン・ハーヴェー主演 **曉の砂漠**

喜樂館 京城本町 電本一九七
十六日より秋祭特別興行 日活直營
原作時代劇 日活特作映畫 監督大谷俊夫
夢の中のお嬢さん
血煙天明陣 片岡千惠藏主演
黒鷹丸 日活作品

朝日座 京城本町五丁目 電本三二三 十月十六日より
劍戟王伊村義雄大一座來演

京畿館 松竹共營
隣りの八重ちゃん 松竹オールトーキー 岡田嘉子主演
井伊大老 松竹蒲田
入場料 小人三十錢

大正館 松竹直營 京城本町 十五日より
秋の大祭を飾る松竹特作映畫公開 パラマウント發聲ニュース

京城演藝館 京城本町三丁目 電本二一三
風雲元祿史 右太プロ超特作品 市川右太衛門主演
懐かしの南部 蒲田超特作現代劇 パラマウント發聲小唄漫畫
人 若水絹子 大山健二 坂本武
十月十六日ヨリ毎夕開演 建武中興の祖神
大楠公劇 來る
遠山日登美 一黨
中村翫造

松竹座 大楠公 全四卷
十七日封切 京城神社大祭奉祝興行
蒲田本年度最高の金字塔
街の暴風
旅鳥けんか友達
あらいやあよ

中央館 新興キネマ專門封切 京城本町二丁目
十五日より 京城神社秋季祭典特別興行

浪花館 洋畫專門 明治町一丁目
二百十日 全十二卷
男の掟 全十二卷
お酒落王國
ドンキホーテ

朝鮮郵船定期出帆

北鮮 横濱直行 東京―淸水―名古屋―大阪―神戸―關門
北鮮 東京行 釜山―關門―名古屋―淸水―橫濱寄港
西鮮 東京行 釜山―關門―大阪―淸水―名古屋―橫濱寄港
北鮮 名古屋行 釜山―博多―關門―阪神寄港
北鮮 大阪行 釜山―博多―關門―神戸寄港
西鮮 大阪行 博多直行―神戸寄港
敦賀行 新潟―舞鶴―境寄港
伏木七尾・新潟行 敦賀寄港
鹿兒島・三角行 釜山―博多―長崎寄港
上海行 濟州島―木浦―長崎寄港
青島行 安東―芝罘―大連寄港
大連行
浦鹽行
日本郵船定期出帆
朝鮮郵船株式會社 京城南大門通り五ノ一 代表電話本局四一九五番

大阪商船定期出帆
北鮮阪神（門司）急行
北鮮臺灣行
大連内地直行
大連發
門司基隆直行
大阪商船株式會社 京城出張所 電話本局 二〇三〇番
内鮮代理店・案内所 國際運轉會社 山田商船組 慶田組

頭の疲勞 執務、勉強、徹夜等の頭腦過勞時に
ノーシン を服用せられよ。ボンヤリした頭腦の疲勞は拭ふが如く恢復して爽快に仕事や勉強ができる。
全國の藥店にあり

ずつうとはいたに ノーシン

新食卓容器

原料は小麥
品質純結晶

味の素

登録商標

味覺の秋に
贈るお待かね
の新容器

數量に制限あり
賣切れぬうちに
直ちにお求めを

●磁器のはなし●

土石の粉末にて形を造り燒成した器物を、陶磁器、瀬戸物等と呼んでゐるが、くわしく云へば陶器と磁器とは大いに異つたものです。陶器は素地が十分燒締らず、水を吸ひ不透明で上に光澤のある釉藥を用ひたものであるが磁器は素地が十分燒締り水を吸はず半透明で、（容器を明るい方に向けて裏から指頭などを透かしてみると影がうつる。）叩けば快い清音を發する。多くは純白で釉藥を用ひて光澤をつける燒物のうちでは最も進歩したもので、體裁もよく丈夫である。今度賣出した味の素の食卓容器はこの磁器で頗る美麗なものである

磁器製にして
體裁頗る美麗
容量三十五瓦入

（實物約四分ノ一圖）

臨時發賣

宮内省御用達　味の素本舗　株式會社　鈴木商店